

### 3. DOTAÇÃO ORÇAMENTÁRIA DO FUNDO PARANÁ PARA 2015

O percentual da arrecadação que compõe o Fundo Paraná está regulamentado pela Lei Estadual nº 12.020/98, com as alterações trazidas pela Lei Estadual nº 15.123/06. Além do 1% repassado às Instituições de Pesquisa e IEES, conforme determina a alínea “b”, “I”, artigo 3º das mesmas leis, a **tabela 1** traz a distribuição dos recursos previstos para o Fundo Paraná, no exercício de 2015.

Tabela 1. Dotação Orçamentária do Fundo Paraná para 2015.

Lei nº 12.020/98, modificada pela Lei nº 15.123/06 (alínea “a” do artigo 3º)	Orçamento Inicial	Previsão de Aplicação
SEPL: Previsão orçamentária do Fundo Paraná de C&T para 2015	190.215.550,00	
3% Manutenção da UGF	5.546.120,00	
Encargos Especiais	160.340,00	
Previsão orçamentária para 2015	184.509.090,00	
UGF (Projetos Estratégicos) – até 50%		92.254.545,00
Fundação Araucária – até 30%		55.352.727,00
TECPAR*- até 20%		36.901.818,00

\*A liberação dos recursos do Fundo Paraná ao Tecpar (Lei 2.020/98 e outros projetos vinculados) poderá ser feita por Transferência Orçamentária e/ou Movimentação de Crédito Orçamentário - MCO.

Gráfico 1. Dotação Orçamentária do Fundo Paraná para 2015.  
Base: R\$184.509.090,00

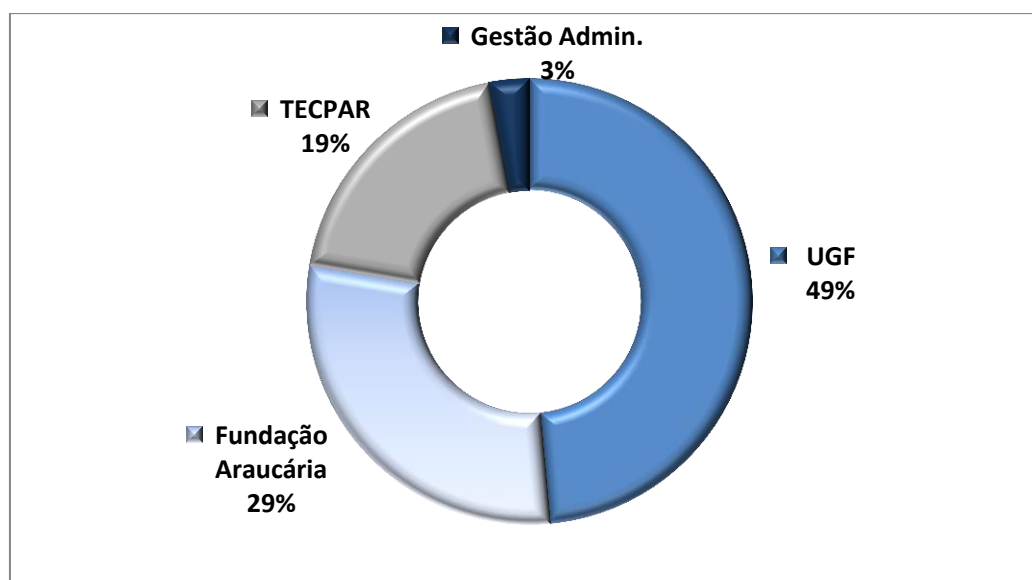

Quanto à operacionalização destes recursos o CCT PARANÁ deliberou o que segue:

A aplicação destes recursos deverá atender as determinações da Política de Aplicação dos Recursos do Fundo Paraná, estabelecidas pelo CCT PARANÁ; **b)** Para os Projetos Estratégicos da UGF, fica aprovada a realização da Transferência Orçamentária pelo Fundo Paraná, para atender despesas necessárias à execução dos projetos, tais como: aquisição de equipamentos importados, produtos controlados e contrapartidas com a União, dentre outras; **c)** Dando continuidade à política de manter uma maior aproximação do Governo com o Setor Produtivo, os futuros investimentos do Fundo Paraná deverão privilegiar também o setor produtivo, conforme sugestão do Conselho; **d)** Os recursos do FUNDO PARANÁ serão utilizados exclusivamente para o desenvolvimento do Estado do Paraná, visando dotá-lo de competitividade científica e tecnológica, tanto em nível nacional quanto internacional; **e)** Esses recursos, depositados mensalmente em duodécimos, em conta específica, serão geridos pela Secretaria de Estado da Ciência, Tecnologia e Ensino Superior, por meio da Unidade Gestora do Fundo - UGF; **f)** A aplicação dos recursos se dará nas **Áreas** consideradas **Prioritárias** pelo Conselho Paranaense de Ciência e Tecnologia, através do apoio e financiamento de ações e projetos que nelas se enquadrem:



### 3.1 UNIDADE GESTORA DO FUNDO PARANÁ – UGF

#### PLANO DE TRABALHO 2015

Em 2015, a SETI seguindo as definições, aprovadas na XXI Reunião do CCT PARANÁ e atuando com base no Plano de Governo, continuará adotando a política de apoio aos municípios com baixo IDH, descentralização de desenvolvimento, eixos prioritários e sustentáveis do Estado, e assim prever o aperfeiçoamento do SISTEMA ESTADUAL DE ENSINO SUPERIOR, a fim de organizar o que já existe e intensificar a transferência de conhecimento da Academia para o Setor Produtivo.

A SETI adotará a mesma sistemática para os investimentos na pesquisa, inovação e ensino superior, que consiste na manutenção de sua estrutura de atuação, em dois (02) grandes programas:

**1. Programa Paraná Inovador** – voltado para o incentivo ao desenvolvimento científico, tecnológico e à inovação, mediante parcerias estratégicas; e,

**2. Programa Excelência no Ensino Superior** – visa melhorar os índices e consolidar a excelência das universidades.

Neste contexto, a Unidade Gestora do Fundo Paraná apresenta ao Conselho Paranaense de Ciência e Tecnologia - CCT PARANÁ proposta de desdobramento do **Programa Paraná Inovador** em: Programas/Projetos Estratégicos de Pesquisa e Inovação e Programa Universidade Sem Fronteiras, ambos sintetizados na tabela 2 a seguir:

Tabela 2. Programas da Unidade Gestora do Fundo Paraná - UGF para 2015.

Programas de Ação	Valor (Em R\$)	%
<b>PROGRAMA PARANÁ INOVADOR</b>	<b>92.254.545</b>	<b>100,00%</b>
Programas/Projetos Estratégicos de Pesquisa e Inovação	83.029.091	90,00%
Programa Universidade Sem Fronteiras - USF (Lei Estadual nº 16.643/2010)	9.225.454	10,00%
Manutenção UGF/SETI	5.546.120	3,00%

**1. Programa Paraná Inovador** - Para o ano de 2015, a UGF prevê a aplicação de **R\$92.254.545,00** no, que tem por objetivo fomentar o desenvolvimento de pesquisas científicas e tecnológicas, com potencial de inovação, em consonância com a Política de Ciência e Tecnologia do Governo Estadual. Deste programa serão destinados:

- **R\$83.029.091,00** para **Programas/ Projetos Estratégicos de Pesquisa e Inovação**, com o intuito de apoiar o financiamento de ações em programas/projetos estratégicos de inovação de natureza científica e tecnológica, onde o enquadramento das propostas se dará com base nas áreas prioritárias de atuação e na política de desenvolvimento definida pelo CCT-PARANÁ, pela importância do projeto para a disseminação da Ciência, Tecnologia e Inovação, e pelo impacto positivo que possa produzir no âmbito das políticas de melhoria da qualidade de vida, agregação de valor e geração de emprego e renda, na população paranaense; e,

- **R\$9.225.454,00** para o **Programa Universidade Sem Fronteiras – USF**, em atendimento ao disposto na Lei Estadual nº 16.643/10, em 26/11/2010. Este Programa USF é desenvolvido nos

municípios socialmente mais críticos, identificados a partir da mensuração do seu Índice de Desenvolvimento Humano (IDH) e conta com equipes multidisciplinares compostas por educadores, profissionais recém-formados e estudantes das universidades e faculdades públicas do Estado do Paraná.

**2. Programa Excelência no Ensino Superior** – Este Programa está inserido na área Prioritária de Melhorias do Ensino Superior e o Fundo Paraná prevê apoiá-lo, em 2014, por meio do Programa Infraestrutura das Instituições Estaduais de Ensino Superior – IEES, junto aos Programas/Projetos Estratégicos de Pesquisa e Inovação da UGF. Este programa mantém, ainda, o compromisso da SETI em apoiar o Aperfeiçoamento do Sistema Público de Ensino Superior, atendendo as políticas e ações da ciência, tecnologia e ensino superior com investimentos em Infraestrutura de obras e equipamentos, com o objetivo a recuperação da infraestrutura física e laboratorial das Universidades Estaduais.

*“Estamos trabalhando para que a inovação seja uma área prioritária e de relevante serviço público no Paraná. O desenvolvimento do estado está diretamente ligado ao incentivo à ciência e tecnologia, investindo nos nossos professores, pesquisadores e alunos, toda a sociedade paranaense é beneficiada já que estamos aumentando o número de profissionais capacitados para atuar em áreas fundamentais para o desenvolvimento socioeconômico do estado.”*

*João Carlos Gomes*

# Fundação Araucária

## Plano de Trabalho de 2015

### 1. Programas e Ações para 2015/2016

TABELA 22: PROGRAMAS E AÇÕES DA FUNDAÇÃO ARAUCÁRIA PARA 2015/2016 (ATUALIZADO ABRIL)

<i>Eixos Temáticos</i>	<i>Recursos dos Parceiros</i>	<i>Recursos da FA</i>	<i>Total de Recursos</i>
Linha 1 - Fomento à Produção Científica e Tecnológica	21.170.000,00	29.609.000,00	50.779.000,00
Linha 2 - Verticalização do Ensino Superior e Form. de Pesquisadores	50.084.240,00	36.120.000,00	86.204.240,00
Linha 3 - Fomento à Disseminação de Ciência e Tecnologia	0,00	7.000.000,00	7.000.000,00
Linha 4 - Áreas Estratégicas	3.061.720,00	2.766.280,00	5.828.000,00
<b>Total (R\$)</b>	<b>74.315.960,00</b>	<b>75.495.280,00</b>	<b>149.811.240,00</b>

TABELA 23: PROGRAMAS E AÇÕES DA LINHA 1 PARA 2015/2016

<i>1. Fomento à Produção Científica e Tecnológica</i>	<i>Parceiros</i>	<i>FA</i>	<i>Total</i>
1.1 Pró-Equipam. Manutenção - Induzida (Capes/FA)	0,00	2.000.000,00	2.000.000,00
1.2 Protax - Capacitação em Taxonomia (CNPq/FA)	0,00	200.000,00	200.000,00
1.3 Pronex (CNPq/FA)	2.890.000,00	1.445.000,00	4.335.000,00
1.4 Pronem (CNPq/FA)	2.390.000,00	1.195.000,00	3.585.000,00
1.5 PPP (CNPq/FA)	2.890.000,00	1.445.000,00	4.335.000,00
1.6 INCT (CNPq/FA) - Induzida (desemb. 2016 e 2018)	10.000.000,00	10.000.000,00	20.000.000,00
1.7 PPSUS (Decit/MS/CNPq/FA) - Acordo em trâmite	3.000.000,00	2.000.000,00	5.000.000,00
<b>Subtotal CPs em Parceria</b>	<b>21.170.000,00</b>	<b>18.285.000,00</b>	<b>39.455.000,00</b>
1.8 Pró-Equipamentos - Recursos Remanescentes (SETI/FA) CP 01/2015	-	1.324.000,00	1.324.000,00
1.9 Universal - Pesquisa Básica e Aplicada (FA)	-	10.000.000,00	10.000.000,00
<b>Subtotal CPs Próprias</b>	<b>-</b>	<b>11.324.000,00</b>	<b>11.324.000,00</b>
<b>Total Linha 1 (R\$)</b>	<b>21.170.000,00</b>	<b>29.609.000,00</b>	<b>50.779.000,00</b>

TABELA 24: PROGRAMAS E AÇÕES DA LINHA 2 PARA 2015/2016

<i>2. Verticalização do Ensino Superior e Formação de Pesquisadores</i>	<i>Bolsas</i>	<i>Parceiros</i>	<i>FA</i>	<i>Total</i>
2.1 PIBIC JR - Iniciação Júnior (CNPq/FA)	550	330.000,00	660.000,00	990.000,00
2.2 Bolsa de Mestrado (Capes/FA)	130	4.680.000,00	0,00	4.680.000,00
2.3 Bolsa de Doutorado (Capes/FA)	150	15.840.000,00	0,00	15.840.000,00
2.4 Bolsa Pós-Doc (Capes/FA)	80	9.456.000,00	3.672.000,00	13.128.000,00
2.5 Bolsa Pós-Doc Exterior (Capes/FA)	20	2.095.740,00	0,00	2.095.740,00
2.6 Bolsa Pós-Doc Empresa (Capes/FA)	25	3.710.000,00	1.020.000,00	4.730.000,00
2.7 Internacionalização (Capes/FA)	60	4.800.000,00	1.200.000,00	6.000.000,00
2.8 Bolsa Técnico (Capes/FA)	83	0,00	6.048.000,00	6.048.000,00
2.9 Auxílio aos PPG's Stricto Sensu (Capes/FA)		9.172.500,00	0,00	9.172.500,00
<b>Subtotal CPs em Parceria</b>	<b>1098</b>	<b>50.084.240,00</b>	<b>12.600.000,00</b>	<b>62.684.240,00</b>
2.10 PIBIC - Iniciação Científica (FA)	1700	-	8.160.000,00	8.160.000,00
2.11 PIBIS - Inclusão Social (FA)	1000	-	4.800.000,00	4.800.000,00
2.12 Bolsas Produtividade	340	-	8.160.000,00	8.160.000,00
2.13 PIBEX - Extensão Universitária	200	-	960.000,00	960.000,00
2.14 Apoio UENP & Unespar (FA)		-	1.440.000,00	1.440.000,00
<b>Subtotal CPs Próprias</b>	<b>3240</b>	<b>-</b>	<b>23.520.000,00</b>	<b>23.520.000,00</b>
<b>Total Linha 2 (R\$)</b>	<b>4338</b>	<b>50.084.240,00</b>	<b>36.120.000,00</b>	<b>86.204.240,00</b>

TABELA 25: PROGRAMAS E AÇÕES DA LINHA 3 PARA 2015/2016

<b>3. Fomento à Disseminação de C&amp;T</b>	<b>Parceiros</b>	<b>FA</b>	<b>Total</b>
3.1 Organização de Eventos - Sociedades Técnico-Científicas (FA)	0,00	1.000.000,00	1.000.000,00
3.2 Organização e Participação em Eventos - Cotas Institucionais (FA)	0,00	4.500.000,00	4.500.000,00
3.3 Apoio à Publicações Científicas - Livros e Periódicos (FA)	0,00	1.500.000,00	1.500.000,00
<b>Total Linha 3 (R\$)</b>	<b>0,00</b>	<b>7.000.000,00</b>	<b>7.000.000,00</b>

TABELA 26: PROGRAMAS E AÇÕES DA LINHA 4 PARA 2015/2016

<b>4. Áreas Estratégicas (Cooperação Técnica)</b>	<b>Parceiros</b>	<b>FA</b>	<b>Total</b>
4.1 Fundação Grupo O Boticário	300.000,00	300.000,00	600.000,00
4.2 Fundação Parque Tecnológico Itaipu	1.080.000,00	1.080.000,00	2.160.000,00
4.3 Renault do Brasil	681.720,00	386.280,00	1.068.000,00
4.4 Fundo Newton (Reino Unido) CP 02/2015	1.000.000,00	1.000.000,00	2.000.000,00
<b>Total Linha 4 (R\$)</b>	<b>3.061.720,00</b>	<b>2.766.280,00</b>	<b>5.828.000,00</b>

## 2. Chamadas Públicas Lançadas em 2015

### 1. Programa Pró-equipamentos Estadual

**Objetivo:** Proporcionar suporte financeiro às propostas que visem suprir a necessidade de equipamentos destinados à melhoria e modernização da infraestrutura de pesquisa científica e tecnológica dos programas de pós-graduação e de pesquisa, de todas as áreas do conhecimento, nas instituições públicas ou privadas de ensino superior do Estado do Paraná. Serão priorizados investimentos em equipamentos para laboratórios multiusuários, a fim de serem compartilhados no desenvolvimento de atividades de pesquisa na instituição proponente.

**Orçamento:** Foram disponibilizados recursos financeiros na ordem de R\$ 1.324.000,00 (um milhão, trezentos e vinte e quatro mil reais) visando o aproveitamento integral dos recursos provenientes do convênio 28/10 entre a Secretaria de Ciência, Tecnologia e Ensino Superior (SETI) e a Fundação Araucária.

**Chamada Pública:** nº 01/2015 lançada em 23/01/2015.

**Situação Vigente:** resultado divulgado em 02/02/2015.

**Demanda:** Foram submetidas 12 propostas no valor de R\$ 1.425.911,99 (um milhão, quatrocentos e vinte e cinco mil, novecentos e onze reais e noventa e nove centavos). Foram aprovadas as doze propostas, com valor de R\$ 1.324.000,00 (um milhão, trezentos e vinte e quatro mil reais).

### 2. Fundo Newton (RCUK-Confap)

**Objetivo:** Financiar projetos de pesquisas conjuntas de curto prazo ou de pequenas escalas, a fim de estabelecer colaborações sustentáveis entre instituições do Reino Unido e pesquisadores brasileiros vinculados a instituições paranaenses.

**Orçamento:** R\$1.000.000,00 (um milhão de reais)

**Chamada pública:** nº02/2015 lançada em 23/01/2015

**Situação vigente:** Propostas aprovadas no edital RCUK-CONFAP Research Partnerships Call: resultado divulgado em 04/02/2015 e a proposta aprovada no o edital RCUK-CONFAP Fellowship and Research Mobility em 23/02/2015.

Demanda: foram submetidas e aprovadas seis propostas no valor de R\$ 968.802,50 (novecentos e sessenta e oito mil, oitocentos e dois reais e cinquenta centavos).

Para dar continuidade às ações de investimento na Ciência, Tecnologia e Inovação a Fundação Araucária aguarda o repasse dos recursos pelo Governo Estadual.

## Anexo 1 - Parcerias



## Plano de Trabalho 2015

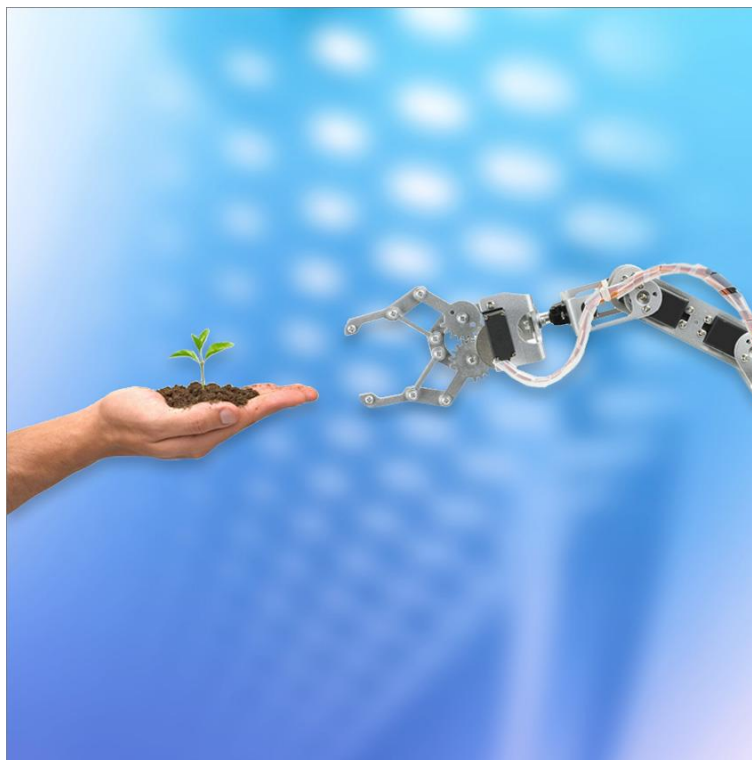

### **Diretoria Executiva**

Paulo Roberto Slud Brofman | Presidente  
Janesca Alban Roman | Diretora Científica  
José Carlos Gehr | Diretor Administrativo-Financeiro

**Fundação Araucária de Apoio ao Desenvolvimento Científico e Tecnológico do Estado do Paraná**  
Av. Comendador Franco, 1341 – Campus da Indústria – Jardim Botânico  
[www.FundacaoAraucaria.org.br](http://www.FundacaoAraucaria.org.br)  
Curitiba - Paraná



### 3.3 TECPAR

#### Plano de Trabalho 2015

Os projetos são partes estruturantes do Plano de Governo, no qual são definidos os compromissos e prioridades estabelecidas entre o Governo do Paraná e a sociedade.

Como estratégia de alinhamento com as políticas tecnológica e industrial do governo federal e em atendimento às demandas e prioridades de C&T do Paraná, o Tecpar busca ampliar suas atividades por meio de parcerias com o Ministério da Ciência, Tecnologia e Inovação (MCTI) com suas agências, Ministério da Saúde (MS), na gestão de programas e projetos específicos de interesse comum ao Estado e à Nação.

As políticas públicas de ciência e tecnologia implementadas vêm cumprindo o papel de criar uma base técnico-científica estadual que, aliada a política de ensino superior, continuar a manter e inovar em Ciência e Tecnologia.

"O Novo Jeito de Governar" do governo Beto Richa é também veículo de comunicação direta com a sociedade, seguindo os princípios da transparência na gestão pública, para o acompanhamento e controle social das ações de governo, ao lado de outros mecanismos já existentes como o do acompanhamento da execução financeira.

Em alinhamento ao plano de governo do Paraná é apresentada a projeção de atividades em projetos para 2015:

<b>Programa de Ação -Programa 2015</b>	<b>R\$ 36.901818</b>	<b>%</b>
Programa de Ciência, Tecnologia e Inovação em projetos de Desenvolvimento Tecnológico dos Setores Econômicos e da Sociedade Paranaense. Consolidação do Tecpar como Centro de Referência em Desenvolvimento e Produção de Imunobiológicos e Biológicos com base em Biotecnologia Avançada e Medicamentos Sintéticos		
Pesquisar, desenvolver e produzir Imunobiológicos e Biológicos com base em Biotecnologia Avançada e Medicamentos Sintéticos; prover a adequação física e a modernização da estrutura técnica e laboratorial dos sistemas de controle da qualidade e boas práticas de fabricação. Executar ações transversais de apoio a processos de realização permanente da capacidade tecnológica do Tecpar, incluindo adequação das áreas físicas, qualificação de recursos humanos, despesas de custeio de projetos de pesquisa, desenvolvimento e inovação, aquisição de insumos, soluções tecnológicas, melhoria dos processos de gestão e de avaliação da conformidade e desenvolvimento do Programa Paranaense de Bioenergia.		
<b>Total Executado em 2015</b>		<b>%</b>